

125

ANIVERSARIO DE LA
FUNDACIÓN
ASILO SAN JOSÉ
DE TORRELAVEGA





125 Aniversario de la Fundación

Asilo San José de Torrelavega

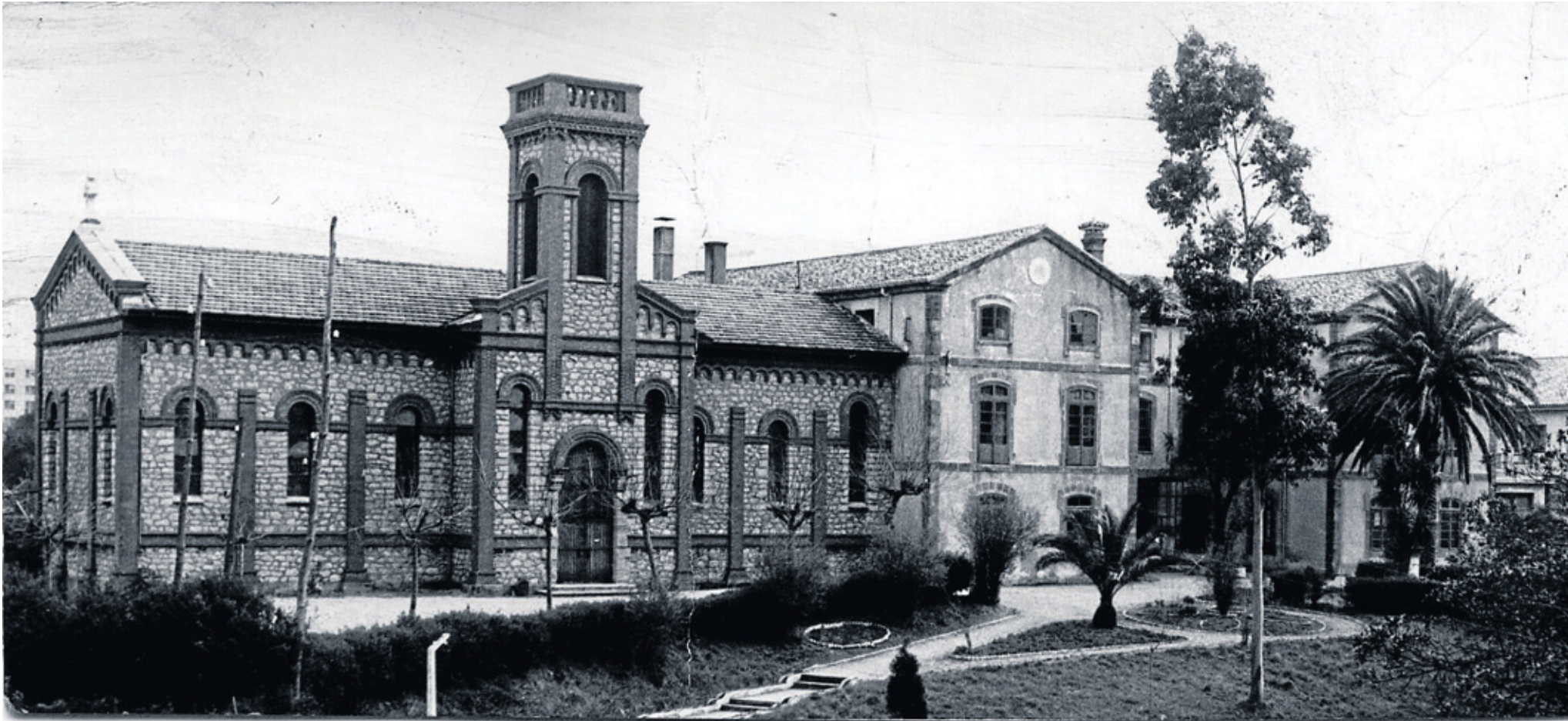

La fotografía muestra como eran los pabellones y la escuela de niñas del Asilo originario, a la derecha. En primer término, a la izquierda, la capilla, que todavía existe. / DM

La Fundación Asilo cumple 125 años trabajando por el bien social

G. LAHIDALGA / CASARES
TORRELAVEGA

Nació en 1885 como Casa de Acogida y hoy es referente en la zona Norte

De la institución de Torrelavega dependen más de 1.300 personas

En sus instalaciones atiende a mayores, discapacitados y niños



Al fondo la primera fase del nuevo edificio, y delante todavía pueden verse los pabellones del primer Asilo. / DM

Lo que en el año 1885 empezó siendo una casa de acogida para enfermos y ciudadanos en estado de pobreza, a la que se denominó Asilo de Torrelavega, un siglo y cuarto después es uno de los mejores centros sociales de la zona Norte, y su funcionamiento un ejemplo a seguir por otras instituciones del sector. Y es que, la Fundación Asilo San José de Torrelavega, como se denomina desde finales del siglo XX, atiende a diario a más de 1.300 personas, entre los mayores de su residencia y ocho centros de día, discapacitados del Centro de Educación Especial Doctor Fernando Arce, y niños del Hogar Infantil Victoria Gómez de Arce, de cero a seis años. Nació como Casa de Caridad, pero apoyada por las instituciones públicas, especialmente por el Gobierno de Cantabria, está actualmente abierta a todos los ciudadanos de la región.

La Fundación Asilo, entidad sin ánimo de lucro declarada de utilidad pública, ha alcanzado en siglo y cuarto de actividad tal dimensión que se ha convertido, además, en una de las principales empresas de Torrelavega por presupuesto anual (nueve millones de euros) y número de empleados. Cuenta, para su quehacer diario, con una plantilla de 408 trabajadores y ge-

nera actividad a decenas de proveedores y empresas.

En la antesala de la celebración del 125 aniversario de su fundación, el 22 de junio, esta emblemática y apreciada institución, seña de identidad de Torrelavega, ya que nació de la solidaridad y la generosidad de sus ciudadanos, quiere hacer partícipe de la efeméride a toda Cantabria. Para ello su Junta de Gobierno trabaja en un programa que se inicia hoy viernes, 19 de marzo, con el tradicional acto institucional en el día de San José, su patrono, y que incluirá otros tres actos de relieve, en abril, mayo y junio.

Un párroco y su pueblo

El origen de lo que se denominó Asilo de Torrelavega fue consecuencia del empeño del entonces párroco de la ciudad, Don Ceferino Calderón. Con entusiasmo y ardor caritativo fue capaz de aunar voluntades y lograr el apoyo de los torrelaveguenses para, entre todos, con donativos y limosnas, conseguir crear una institución que acogiera a enfermos y ciudadanos en situación de pobreza. Su obra partió de una Casa de Acogida con seis personas en la calle Mártires, a la que, ante la evidente necesidad de ampliación, siguió un proyecto de mayor envergadura que además de asilo incluyó una residencia para niñas huérfanas o con

padres enfermos.

Don Ceferino adquirió terrenos en el barrio El Coter, que pertenecían al Conde de Udalla, con limosnas del pueblo y el apoyo del Marqués de Comillas, que comprometió en el proyecto a las Hermanas Hijas de San José, 'Josefinas', quienes desde entonces han sido parte fundamental de la Obra.

Se construyeron dos pabellones, para hombres y mujeres, vivienda para las religiosas y, más tarde, además del colegio residencia para las niñas, la Capilla, único edificio que queda de aquellos años, ya que en la década de los 70-80 del siglo XX se inició la primera fase del actual complejo, finalizado en 1990. En esta transición la residencia para mayores pasó de los seis residentes con los que comenzó el proyecto, a los cerca de 400 actuales. Para la consolidación y expansión de la Obra ha sido clave la labor del ex alcalde de Torrelavega y ex presidente del Asilo, Jesús Collado Soto, de Monseñor Teodosio Herrera (gran impulsor de la Fundación), y de Santiago Galas y Fernando Arce.

Compromiso general

El inusitado entusiasmo con el que respondió Torrelavega a la idea de Don Ceferino Calderón, derivó en que el 11 de enero de 1881 el entonces alcalde, Jacinto González Tánago, invitara a diferentes perso-



125 Aniversario de la Fundación

Asilo San José de Torrelavega



Vista general del actual edificio de la Fundación Asilo San José. /L.P.



Retrato de Ceferino Calderón.

La gran obra del Asilo tuvo su origen en el empeño y el tesón del párroco Ceferino Calderón

nalidades para que ayudaran a poner en marcha un Asilo para ancianos y necesitados. Ese mismo mes se formaron dos comisiones: Una de proyectos para la construcción del edificio y otra de socorros domiciliarios, siendo nombrado presidente de la primera Emilio Alvear Pedraja y de la segunda Ceferino Calderón. El 12 de junio de 1881 se aprobaron las bases de la iniciativa, que establecieron crear una Casa de Beneficencia bajo la denominación de Asilo de Torrelavega, cuyos gastos de adquisición de terrenos y edificación se cubrirían con bienes y valores de procedencia particular. Quedó definido además que serían acogidas, gratuitamente, aquellas personas que, domiciliadas en Torrelavega, padecieran cualquier enfermedad y se encontraran en estado de pobreza, pudiendo ser también admitidos enfermos que, reuniendo las anteriores condiciones, aún no estando domiciliados en la villa, si lo estuviesen en el distrito municipal. Y se acordó crear habitaciones especiales para enfermos de pago.

Del proyecto y dirección de las

obras se encargó, altruistamente, el ingeniero de Caminos, Canales y Puertos, Carlos Larrañaga, que presentó su trabajo el 7 de julio de 1881, contratándose las obras el 8 de septiembre de ese mismo año, por la cantidad de 172.000 reales. La ceremonia de colocación de la primera piedra tuvo lugar el 19 de

julio de 1882, depositándose una moneda de plata, acuñada ese mismo año, con ejemplares de los periódicos de la localidad 'El Impulsor' y 'El Cántabro', y el acta correspondiente. La escritura pública definitiva de la constitución de la que se denominó inicialmente Sociedad Singular Cooperativa del

Asilo, se extendió en junio de 1885. Y gracias a la caridad de las 'Hermanas Josefinas', congregación que se había formado no hacía mucho, se consiguió que, a pesar de la precariedad económica del Asilo, ocho monjas, con su superiora y una lega, se hicieran cargo del mismo en junio de 1890. Su entrega, elogiada, y siempre destacada por la institución, continúa un siglo y cuarto después.

Otros frentes

Casi en paralelo con el inicio de la construcción del edificio que sustituyó a los dos pabellones originarios del asilo, la institución amplió su obra creando el Centro de Educación Especial Doctor Fernando Arce, pionero en la atención a discapacitados y en la puesta en marcha de un taller de empleo. Fue posible gracias a la iniciativa de Fernando Arce, que costeó íntegramente el edificio, así como de los médicos Alejandro Palacín y José Monforte. Y también se creó el Hogar Infantil Victoria Gómez de Arce, que fundó y costeó la esposa de Fernando Arce, y que ha cumplido 36 años.



Comedor del antiguo asilo, donde se atendía a los necesitados.



Horno Pan
de buena hornada
Panadería y Pastelería

Proveedor oficial
de la
Fundación Asilo

125 Aniversario de la Fundación



Asilo San José de Torrelavega



CEFERINO CALDERÓN
FUNDADOR Y PRIMER
PRESIDENTE DEL ASILO,
CARGO QUE DESEMPEÑO
ENTRE 1884 Y 1910



EMILIO REVUELTA RUIZ
FUE EL SEGUNDO
PRESIDENTE DEL ASILO,
ENTRE 1910 Y 1947



ÁNGEL VELARDE GLEZ
TERCER PRESIDENTE DE
LA INSTITUCIÓN EN EL
PERIODO 1947-1952



**JUAN JOSE CACHO
REGATILLO**
CUARTO PRESIDENTE
DEL ASILO ENTRE 1952 Y
1975



JESÚS COLLADO SOTO
EX ALCALDE DE
TORRELAVEGA Y QUINTO
PRESIDENTE DEL ASILO
ENTRE 1975 Y 1983



**TEODOSIO HERRERA
DE LA FUENTE**
PRESIDENTE E IMPULSOR
DE LA FUNDACION EN EL
PERIODO 1983-2002



**LUIS LÓPEZ
ORMAZABAL**
ACTUAL PRESIDENTE
DEL ASILO DESDE EL
AÑO 2002

Buenos presidentes y benefactores

Collado y Herrera apostaron por la gran expansión

I. CASARES TORRELAVEGA

En el mérito de la gran obra social de la Fundación Asilo San José de Torrelavega hay que añadir algunos nombres propios al de su fundador, Ceferino Calderón. Es el caso de Jesús Collado Soto, quien fuera alcalde de Torrelavega y

quinto presidente de la institución, que en la década de los 70-80 del siglo pasado inició la construcción del edificio actual, levantando la estructura de sus once pisos.

De terminar el inmueble y de conseguir los recursos para la expansión y definitiva consolidación de lo que hoy es la Fundación Asilo San José, se encargó Monseñor Teodosio Herrera, el gran impulsor de este centro. En su gestión resultó decisiva para el remate de la obra la colaboración que encontró en el entonces presidente del Gobierno de Cantabria, Juan Hormaechea, durante cuyo mandato se inauguró la segunda planta para asistidos totales, con 42 camas, que fue pionera en Cantabria.



Jesús Collado, Juan José Cacho, Fernando Arce Alonso, Ricardo Gómez, Adolfo Pajares y Teodosio Herrera, en la inauguración de la guardería Victoria G. de Arce. /DM

Otros nombres propios a destacar en la gran obra del asilo son los de Santiago Galas, Fernando Arce, su esposa Victoria Gómez Collado, Alejandro Palacín y José Monforte. El primero, natural de Cabezón de la Sal y residente durante mucho tiempo en México, fue un gran benefactor tras cono-

cer a Monseñor Teodosio Herrera e implicarse en su proyecto. Financió y habilitó doce habitaciones individuales en la primitiva residencia y colaboró en el arreglo de la cocina.

Fernando Arce también se implicó como importante benefactor del Asilo, y costó además integra-

mente la construcción del Centro de Educación Especial que lleva el nombre de su hijo, haciendo posible una iniciativa de los médicos Alejandro Palacín y José Monforte. Los descendientes de Fernando Arce continúan implicados con el proyecto de la Fundación Asilo San José.

SERAFINA

Sobaos Pasiegos

Telefono: 942 369 007
E-mail: sobaossorafina@sobaossorafina.es



125 Aniversario de la Fundación

Asilo San José de Torrelavega



El obispo volverá a officiar hoy la misa por San José. /DM



Presidencia del acto institucional por el patrono, en 2009. /DM

La fiesta por San José será el arranque

G. L. TORRELAVEGA

Los actos por la festividad de San José, patrono de la Fundación Asilo de Torrelavega, comenzarán hoy viernes a las once de la mañana, con una misa que oficiará el Obispo de Santander, Vicente Jiménez Zamora, a la que seguirá el balance anual de las actividades realizadas durante el último año, y el saludo de las autoridades. A continuación, en torno a la una de la tarde, tendrá lugar la entrega de la Medalla de Oro de la entidad a Cecilia Dolores Ribao Saiz, benefactora de la institución, y la tradicional entrega de distinciones a cerca de un centenar de empresas y entidades colaboradoras de la Fundación Asilo San José.

Tres actos especiales por la efeméride

G. LAHIDALGA TORRELAVEGA

Habrán exposición fotográfica y un homenaje a las 'Josefinas'

La celebración de la efeméride de los 125 años de la Fundación Asilo de Torrelavega empieza hoy viernes, 19 de marzo, con el tradicional acto institucional por la festividad de San José, su patrono, y se dará por concluida el 22 de junio con otra convocatoria relevante en cuyos pormenores trabaja la Junta de Gobierno. Entre medio, en la segunda quincena de abril, y en mayo, habrá otros dos actos

institucionales con un mismo denominador común: Hacer partícipe a toda Cantabria de la satisfacción por la consolidación y duración de un gran proyecto social convertido en referente. Aunque el programa no está cerrado, entre otras actividades, están previstas una comida homenaje para proveedores y colaboradores de la institución, un día especial de reconocimiento a la labor de las Hermanas Josefinas, un acto de reconocimiento a los primeros traba-

AVANCE DEL PROGRAMA

Algunas de las actividades

► **Previsión:** Entre otros actos conmemorativos, para celebrar el 125 aniversario de la Fundación Asilo, están previstos una comida homenaje a proveedores y colaboradores, un acto de reconocimiento a la labor de las Hermanas Josefinas, una exposición fotográfica y homenajes a los primeros trabajadores de la institución y a personal jubilado.

jadores de la Fundación, una comida homenaje para personal jubilado y una exposición fotográfica.

El Patronato del Asilo San José, órgano de gobierno de la Fundación, última, ilusionado, los preparativos para conmemorar el siglo y cuarto de actividad que cumplirá en junio la institución. Encabezado por el presidente de la

Fundación, Luis López Ormazabal, completan el Patronato, Luisa Mercedes Izárraga López-Pisano, vicepresidenta; Gregorio Calderón Ciriza, secretario, y los vocales Blanca Rosa Gómez Morante, alcaldesa de Torrelavega; Margarita Sañudo Manso de Bustillo, Isidro Gómez Gutiérrez, José Luis Barreda Gutiérrez, Salvador Sánchez Iglesias, Epifanía Sarrasín García (hermana superiora de las madres Josefinas) y José Agudo Álvarez.

abel fernández

ALTA CALIDAD BAJO CERO

Grupo de empresas

froxá

FROXÁ, S.A. AVDA. EL CHOPO, 4. SANTIAGO DE CARTES. CANTABRIA - ESPAÑA Tlf: 942 808 055. Fax: 942 808 056 www.froxá.com

125 Aniversario de la Fundación



Asilo San José de Torrelavega

Una de las 'empresas' más importantes de la comarca del Besaya

El Asilo tiene 15 millones de presupuesto, 408 trabajadores, y atiende a más de 1.300 personas

G. LAHIDALGA TORREAVEGA

Con el tiempo la Fundación Asilo se ha convertido en una auténtica empresa, que además de importante por su labor social, es relevante para la vida económica y laboral de Torrelavega. De esto último queda constancia con tres datos: Maneja un presupuesto de 15 millones de euros, cuenta con 408 trabajadores, y de sus servicios dependen 1.300 personas.

La realidad del humilde Asilo que abrió sus puertas hace un siglo y cuarto es hoy bien distinta.

Ya no se sustenta de la caridad, sino de las aportaciones de los residentes con medios y de la colaboración imprescindible de las instituciones, especialmente del Gobierno regional, y de empresas que, además de proveedores, son mecenas de la actualmente Fundación Asilo San José.

Su importancia para la vida económica y laboral de Torrelavega y su comarca queda también reflejada con la actividad que genera para decenas de proveedores y empresas de mantenimiento y servicios. Y es que en torno al 65% de su presupuesto se destina a pagar la nómina de sus trabajadores, y otra parte importante, 1.800.000 euros, se dedica a inversiones y mejoras. Es además relevante el capítulo de gasto corriente, al tener que afrontar, entre otros pagos, los equivalentes al consumo anual de 40.000 metros cúbicos de agua, más de 720.000 kilovatios de electricidad, en torno a 220.000 litros de gasoil para la calefacción, o el lavado diario de tonelada y media de ropa en sus propias instalaciones.

Otro capítulo destacado en el

gasto del Asilo tiene que ver con la alimentación, ya que en las cocinas de la Fundación se preparan 800 menús diarios. Para tener una idea de lo que representa esta actividad para proveedores y empresas de la comarca, basta con indicar que el Asilo consume anualmente en torno a 60.000 litros de leche, 10.000 de aceite puro de oliva, del orden de 26 toneladas de frutas, verduras y legumbres, 90.000 unidades de pan, 8.000 kilos de pasta, 5.000 kilos de patatas de Valderredible, un trailer de fruta para compota, 130.000 yogures y más de 3.000 kilos de queso.

Entre las grandes

Por otro lado, con los 408 trabajadores en plantilla de la Fundación Asilo, queda de manifiesto su relevancia como gran empresa, teniendo en cuenta que su nómina es ligeramente mayor que la del Ayuntamiento de Torrelavega (385), y no dista demasiado de la de Solvay (420) o Sniace (522). Con 900 trabajadores el Grupo Armandó Álvarez es el que más empleo genera en el municipio, seguido de Bridgestone con 664.



Parte de la plantilla de trabajadores en los distintos servicios que están op

- Refrigeración
- Lavanderías industriales
- Aire acondicionado
- Construcciones
inoxidables
- Grandes cocinas

servifrio

Pol. Industrial de Guarnizo, parcela 73-A · 39611 Guarnizo (Cantabria)
Teléfs.: 942 333 211 - 942 334 418 - Fax: 942 339 682
servifrio@servifrio.es · www.servifrio.es

MUEBLES VILORSA

FÁBRICA, EXPOSICIÓN Y VENTA DIRECTA
DE MOBILIARIO PARA OFICINAS, ENSEÑANZA,
GERIÁTRICOS Y HOSTELERÍA

Teléf. y Fax 942 528 411
39718 PÁMANES (Cantabria)
correo@mueblesvilorsa.com
www.mueblesvilorsa.com

La plantilla de la Fundación Asilo, configurada en un 90 por ciento por mujeres, la componen 141 auxiliares de clínica, 56 limpiadoras, 36 cuidadores, 22 trabajadores en servicios generales, 15 ATS, 10 fisioterapeutas, 10 técnicos superiores, nueve hermanas religiosas, ocho cocineras, ocho administrativos, ocho educadores, ocho conductores, ocho operarios de mantenimiento, cinco directores de área, cinco asistentes sociales, cinco monitores de taller, cinco vigilantes, cuatro psicólogos, cuatro técnicos auxiliares educativos, cuatro camareros, tres médicos, tres recepcionistas, dos logopedas, dos terapeutas ocupacionales, dos mandos intermedios, dos titulados medios, un capellán, una podóloga, un auxiliar de ayuda a domicilio, un ayudante de cocina y una costurera. El patronato está implicado, también, diariamente.

Otro factor a destacar de la Fundación Asilo San José es el empeño constante en la superación para velar por una asistencia de calidad en todos sus servicios (área de mayores, área de discapacitados y área de infancia). Este objetivo consolidó la idea de tener un compromiso firme ante el propó-

sito de implantar y mantener, constantemente actualizado, un sistema de gestión que garantice la calidad de su actividad, fundamentado en la satisfacción de las personas que atiende y de sus familiares. Un sistema que permita evolucionar y mejorar para adaptarse a los nuevos requerimientos, centrado en la calidad de la atención a los mayores. La Fundación puso los medios para obtener en 2007 la Certificación de un sistema de gestión de acuerdo con la norma UNE EN ISO 9001:2000. Asegura la atención integral a los mayores, permite evolucionar, mejora la eficiencia, potencia los recursos humanos y asegura el cumplimiento del reglamento.

De la Fundación dependen los centros de día San José (en la misma residencia y con 40 usuarios), Ruiz Zabala (en Entrambasaguas, con 16 usuarios), Salud y Bienestar Social Cantabria (en Miengo, 12 usuarios), Mancomunidad Siete Villas (en Noja, 15 usuarios), Guriezo (14 usuarios), Sierrallana (en su primera fase, 32 usuarios, 65 para la segunda fase y en la actualidad, 10 usuarios), Santa María de Cayón (en Sarón, 18 usuarios) y Ribamontán al Mar (Anero, 20 usuarios).



125 Aniversario de la Fundación

Asilo San José de Torrelavega



erativos, en la actualidad, en la Fundación Asilo, junto a miembros de la Junta de Gobierno y Hermanas Josefinas. / LUIS PALOMEQUE

ALGUNOS DETALLES

800

► **Menús:** En las cocinas del Asilo se preparan a diario 800 menús, para su residencia, centros de día y Hogar del Transeúnte. Los supervisa un médico nutricionista.

15.000

► **Kilos de ropa:** Se lavan diariamente en sus instalaciones de Torrelavega, en las que se consumen 40.000 metros cúbicos anuales de agua y 220.000 litros de gasoil.

1.800.000

► **Mantenimiento:** Esta cantidad, 1.800.000 euros, está presupuestada este año para inversiones y mejoras en las instalaciones de la Fundación.

1.300

► **Usuarios:** Es el número de personas (mayores, discapacitados y niños) que son atendidos diariamente en los distintos servicios de la Fundación Asilo.

Tres áreas de atención

G. L. TORRELAVEGA

La actividad de la Fundación Asilo San José de Torrelavega se encuentra dividida en tres áreas: mayores, discapacitados y niños. En el primero de los apartados atiende actualmente a 612 personas, distribuidas

en la Residencia San José (389) y ocho centros de día repartidos por la región, disponiendo además de camas de respiro familiar y estancias temporales. En el área de discapacitados (Centro de Educación especial Doctor Fernando Arce, residencia, centro ocupacional, etcétera), tiene 345 usuarios. Por último, el área de infancia (Hogar Infantil 'Victoria Gómez de Arce') cuenta con 300 niños de cero a seis años.

ELABORADOS CÁRNICOS
CARNICERÍAS  SITO
"SOMOS INDUSTRIA"

BARBACOAS: Brochetas, chaletillas de cordero, panceta, costilla, salchichas ...

COMIDAS PREPARADAS: Patés, croquetas, cocido, lentejas, albóndigas, espaguetis, carrilleras, merluza, tartas, arroz con leche, natillas ...

Se recogen encargos para fiestas de cumpleaños, reuniones familiares, etc.

Autorizados por Sanidad para el servicio de alimentación en crudo y comidas preparadas para todo tipo de colectivos e instituciones.

Si quieres saber más, visita nuestra página www.carnicassito.com

En BARREDA: Avda. Solvay, 80 (frente a la gasolinera)
T. 942 89 26 49 F. 942 08 62 76

En SANTILLANA DEL MAR:
Avda. Sandi, s/n - T. 942 84 02 86



En Barreda, horario continuado:
De 8,30 a 21,30 h
de lunes a sábado.



para encargos:
942 89 26 49

125 Aniversario de la Fundación

Asilo San José de Torrelavega



BLANCA ROSA GÓMEZ MORANTE
ALCALDESA DE TORRELAVERGA

125 años de solidaridad

En Cantabria, decir Torrelavega también es decir solidaridad. Muchas son las instituciones y organizaciones que desde su perspectiva, confesional o no, colaboran con el Ayuntamiento o cubren ámbitos a los que éste no puede llegar. Con un horizonte compartido de justicia y con idénticas metas de igualdad referidas a colectivos con dificultades de inserción, jóvenes con riesgo de marginalidad, personas con altos grados de dependencia o, simplemente, aquellos que la velocidad de un mundo excesivamente competitivo y deshumanizado en demasiadas ocasiones ha condenado a la soledad y el vacío. Torrelavega puede presumir de un capital humano y asociativo que ha dado forma a un tejido solidario que forma parte de nuestro patrimonio más querido y que, al mismo tiempo, debe de servirnos de acicate para no desfallecer en una tarea irrenunciable. Debe suponer para nuestra sociedad, y también para nosotros mismos, un paso para ser un poco más humanos. Entre estas, por su antigüedad, presencia en la sociedad y volumen de actividad, el Asilo San José es, sin lugar a dudas, una de las instituciones más queridas y arraigadas en nuestra ciudad. Junto a la Gimnástica, el Círculo de Recreo o la Biblioteca Popular, el Asilo San José es uno de los vestigios, aún vivos, que mantiene el espíritu de pujanza, socialmente comprometido y atrevido dentro de los parámetros de la urbanidad, el progreso y la colaboración que hicieron grande a Torrelavega desde finales del XIX. El Asilo San José es cariño, es acogida y compromiso, es institución y es hogar. Ya desde sus orígenes a finales del siglo XIX, la Fundación Asilo San José de Torrelavega nace con un impulso, fruto del compromiso personal del sacerdote Don Ceferino Calderón, cuya idea primordial era la de crear un centro de acogida para los más necesitados. Un empeño, que como casi todas las grandes obras del lugar; como casi todos sus grandes empeños de futuro, enseguida contó con el respaldo de los ciudadanos, mer-

ced a cuyas aportaciones, y a otros mecenazgos como el del Marqués de Comillas, se pudieron adquirir unos terrenos propiedad del conde de Udalla donde ubicar la casa que, bajo el gobierno de las Hijas de San José, abrió sus puertas con seis residentes en junio de 1890.

Desde aquellas fechas, la Fundación Asilo San José, entidad sin ánimo de lucro declarada de utilidad pública, ha sido siempre un activo siempre vivo y destacado en la cotidianidad de Torrelavega, siendo un vecino querido y participativo, estimado e imprescindible. No obstante, ahora, cuando se cumplen 125 años de su fundación y parece un tiempo oportuno para hacer un balance que en absoluto significa un punto y final, sino un referente de continuidad sin tiempo a la pausa, un instante para echar la vista atrás, parece de todo punto imposible, y también injusto y no deseado, no tener un instante para recordar a Don Teodosio Herrera, quien durante años fue la cabeza y el corazón, cerebro y motor, de esta institución. Ajena a cualquier otra consideración, cuyo momento no sería este, no cabe duda que Teodosio Herrera fue un hombre emprendedor, comprometido implicado en su obra, y que llevó al Asilo hasta el lugar preponderante que ocupa dentro de las instituciones de carácter social en nuestra región, convirtiéndose, con el apoyo siempre decidido del Ayuntamiento de Torrelavega y del Gobierno de Cantabria en una de las empresas que mayor número de trabajadores emplea en Torrelavega. También resulta imposible no hacer mención a las Hijas de San José, que a lo largo de este ya largo periodo de tiempo han sido parte importante, activo decisivo y rico para que esta institución sea, antes que nada, un hogar; cálido y amable, imprescindible y referencial. Pero ya terminó el tiempo que nos damos para mirar al pasado, y vuelve a tocar fijar la vista en el futuro, en el horizonte compartido. Hacía allí debemos de encaminarnos todos. El Asilo San José también estará con nosotros. Felicidades y hasta siempre.

Teodosio Herrera hizo una labor decisiva

Monseñor Herrera, entregando una distinción. / L. P.



I. CASARES TORRELAVERGA

La labor decisiva para el impulso del Asilo y para encauzarlo como referente en Cantabria y en la zona Norte, ha sido la realizada por Monseñor Teodosio Herrera. Presidente durante 19 años, hasta que por motivos de salud fue relevado en 2002 por Luis López Ormazabal, fue quien terminó el nuevo edificio del Asilo, construyó la segunda fase, creó la residencia Santa Marta, para sacerdotes mayores, el Centro de Educación Especial Doctor Fernando Arce (pionero en la región) y el Hogar Infantil Victoria Gómez de Arce.

Con Teodosio Herrera, la Fundación que él mismo puso en marcha pasó, sólo en lo que concierne a la residencia de mayores, de los 160 residentes que hubo cuando finalizó la primera fase, a los 389 que hay ahora y ha habido de continuo desde que se completó la ampliación.

Pero si importante fue su labor en esta institución, no fue menos la que realizó anteriormente en el municipio. Su vida quedó impresa en todas las obras sociales y civiles que acometió, buscando siempre el bienestar de los menos favorecidos y la propagación de la Fé, que fue su principal razón de vida. Y su labor le fue reconocida oficialmente con, entre otras distinciones, la Medalla de Plata al Mérito en el Trabajo que le otorgó el Ministerio en 2003.

Construyó en Torrelavega un edificio para Acción Católica (1952), la parroquia de San José Obrero, Santuario de la Virgen Grande (1958-1966), hizo el barrio Emilio Revuelta para trabajadores inmigrantes (1960) y por su propia iniciativa, buscando los recursos económicos necesarios, construyó las iglesias del barrio Covadonga y Campuzano y dirigió las obras de construcción del Seminario de Argomilla de Cayón.

Confianza en él

Fue depositario de pequeñas herencias, donativos, y también grandes fortunas que fieles, admiradores de su obra, no dudaron en poner en sus manos para que consiguiera multiplicar su obra social y religiosa. Sólo no pudo ver terminada una de sus iniciativas, la última: La iglesia de Mies de Vega, que aunque está terminada todavía no ha podido inaugurarse.

Teodosio Herrera murió el 1 de mayo de 2006 a los 95 años de edad, como consecuencia de una enfermedad irreversible que le había dejado postrado desde hacía casi dos años y que mermó sus facultades físicas y mentales. Natural de Peñacastillo, y de vocación tardía, este carismático religioso se ordenó sacerdote en 1947, con 38 años, y su único destino fue Torrelavega, donde llegó para suceder al entonces párroco Emilio Revuelta, y se quedó en la ciudad hasta su fallecimiento.

ibersa
PINTURAS

Ibérica de Revestimientos, S.A.
FÁBRICA DE PINTURAS, ESMALTES Y BARNICES
Ctra. Oviedo-Santander, Km. 7
Telf.: 985 79 36 51 (3 líneas)
Fax: 985 79 38 87
33199 MERES-SIERO (Principado de Asturias)
E-mail: iberse@iberse.es
www.iberse.es

ISO 9001

El Mundo del Pintor

TORRELAVERGA: Tfno. 942 803 222 SANTANDER: Tfno. 942 336 096

KASAPON
Suelo seco, suelo seguro

HIGIENE del CUARTO de BAÑO
Tapa inodoro automática, Contenedor higiénico y bacteriostático, Accesorios y Consumibles

GAMA PROFESIONAL de ALFOMBRAS
Ergonómicas, Seguridad, Logotipos...

C.A.S.H.
CANTÁBRICA de SERVICIOS E HIGIENE, S.L.

C./ Hermanos Torre Oruña, 16, Nave 5 ■ Polígono Industrial La Maruca
39300 MURIEDAS (Cantabria) ■ Teléf./Fax: (+34) 942 32 37 30 - 942 25 15 27

medica4

MEDICA CUATRO S.L.
Avda. Juan Antonio Zunzunegui, 5 bajo - 48013 BILBAO
Tfno. 944 276 295 - Fax 944 276 296 - Email: medica4@medica4.com



Lo que era **Servicios Sociales**
de Cantabria

Ahora es...

icass

Instituto Cántabro de Servicios Sociales



- Desde el 1 enero los Servicios Sociales de Cantabria son el Instituto Cántabro de Servicios Sociales de Cantabria. El ICASS, en el ámbito de la dependencia, estima para Cantabria, en el horizonte de 2015, las siguientes previsiones:
- Creación de **1.400 puestos de trabajo** de atención directa.
 - Una **inversión privada de 70 millones de euros** en la construcción de **1.200 plazas residenciales**.
 - Una **inversión pública de 24 millones de euros** anuales para la concertación de las nuevas plazas.

www.icass.es

125 Aniversario de la Fundación



Asilo San José de Torrelavega

La obra social sigue creciendo con ambiciosos proyectos

Las residencias Teodosio Herrera y de la finca 'del Asilo', los nuevos retos

G. LAHIDALGA TORRELAVEGA

Lejos de haber 'tocado techo', y fiel a su filosofía de dar respuesta a las necesidades que van surgiendo en la sociedad, la Fundación Asilo San José sigue creciendo. Prueba de ello es que, tras haber asumido, recientemente, la gestión del Centro de Día Psicogeriátrico de Sierrallana, con el que ya son ocho los centros de día que atiende en la región, prepara otros dos importantes proyectos: La residencia Teodosio Herrera para 45 discapacitados físicos y psíquicos, y la prevista en la finca 'del Asilo' para otros 150 discapacitados y como ampliación de los talleres ocupacionales, centro de día y la residencia del Centro de Educación Especial Doctor Fernando Arce.

La residencia Teodosio Herrera (funciona provisionalmente en la residencia San José) ha comenzado a construirse el día 1 de marzo en un solar propiedad de la Fundación anexo al complejo, y estará finalizado en 18 meses. Además del edificio, de tres plantas más bajo cubierta, están proyectados un aparcamiento subterráneo y cuatro velatorios. La previsión es que el Gobierno regional concierte 40 de las 45 plazas de esta residencia, que no tendrá la finalidad de ofrecer cuidados paliativos, sino de dar a sus usuarios la oportunidad de convivir en ambiente familiar. Y al estar en pleno centro urbano facilitará su contacto social.

Apartamentos tutelados

En cuanto al complejo proyectado por el Gobierno de Cantabria en la finca 'del Asilo', ya ha habido contactos con la Fundación. La previsión es que se habiliten 90 apartamentos tutelados para personas con discapacidad, un centro de día, instalaciones para talleres ocupacionales y una piscina climatizada, entre otras dotaciones.

El anteproyecto de esta residencia-complejo, fue presentado en 2009 por el consejero de Obras Públicas, Ordenación del Territorio, Vivienda y Urbanismo, José María Mazón, a representantes de la Fundación y de la Ampa del Cen-



Infografía de como quedará la residencia para discapacitados, a la izquierda, así como el centro de día e instalaciones.

tro de Educación Especial Doctor Fernando Arce. Contempla dos edificios diferenciados: Uno residencial para los 90 apartamentos tutelados, zonas comunes y de servicios, y el segundo para el centro de día, talleres ocupacionales y zona polivalente. Todo este conjunto, según las previsiones avanzadas, quedará enmarcado dentro de una amplia superficie urbanizada que incluirá un parque con zonas verdes y de estancia, así como sistemas viarios secundarios y generales (bulevar radial) en forma de ronda. La superficie total de la intervención será de 25.000 metros cuadrados.



Primera piedra de la residencia Teodosio Herrera. / L. P.



Lorenzo Becerril, S.L.
DIVISIÓN EQUIPAMIENTOS PARA HOSTELERÍA

Bonifacio del Castillo, 7-9 (TORRELAVEGA)
Tel: 942 89 04 96 - Fax: 942 80 45 54
www.grupocrisol.com

Especialistas en equipamiento hostelero



Creemos contigo



cf cerramfer

✓ ESPECIALISTAS EN REFORMAS
✓ FACHADAS
✓ REFORMAS EN GENERAL
✓ CUBIERTAS



MARKEPLAST, S.L.

Una ventana abierta al mundo
www.markeplas.com

C./ Vargas, 59 - SANTANDER · Tfno. 942 074 136 - Fax 942 760 134

C./ José María Pereda, 38, bajo - TORRELAVEGA · Tfno. 942 303 830 - Fax 942 804 201

FABRICA: RECTA DE CUDÓN, S/N · CUDÓN · 942 577 294

EXPOSICIÓN Y VENTA: C./ JOSE M.ª PEREDA, 38, BAJO · TORRELAVEGA · 942 804 201

VENTANAS PVC Y ALUMINIO C./ VARGAS, 59 · SANTANDER · 942 074 135

125 Aniversario de la Fundación



Asilo San José de Torrelavega



MIGUEL ÁNGEL REVILLA PRESIDENTE DEL GOBIERNO DE CANTABRIA

125 años de compromiso

Me siento profundamente orgulloso de ser cántabro por muchos y muy diversos motivos, pero si tuviese que elegir solo uno sería, sin duda, el carácter solidario, tolerante y cercano de nuestro pueblo. Cantabria es una sociedad abierta de par en par al mundo, acogedora para el visitante, afectuosa con el necesitado, prolífica en gestos altruistas y obras solidarias.

Ese rasgo de nuestra identidad ha destacado en todas las épocas y ha inspirado numerosos proyectos ejemplares. La Fundación Asilo San José es un magnífico ejemplo; un fiel exponente de la personalidad cántabra, un referente social y una fuente de orgullo para cuantos conocemos de cerca su labor.

Fundada como Asilo-Hospital, nació para acoger a las personas necesitadas. Hoy cumple 125 años al servicio de esa causa, buen momento para recordar sus orígenes y a sus inspiradores, comenzando por el mentor, Ceferino Calderón, quien gracias a la generosidad del pueblo de Torrelavega y a otro gran mecenas cántabro, el Marqués de Comillas, levantó un primer edificio en el barrio de Coteiro para atender a los desamparados. Después vendrían otros grandes hombres, como Emilio Revuelta, Ángel Velarde, Juan José Cacho, Jesús Collado o el inolvidable Teodosio Herrera. Con el mismo afán de servicio a los demás, y sin duda inspirado por el ejemplo de

todos sus predecesores, hoy es Luis López Ormazábal, benefactor entusiasta donde los haya, quien dirige la Fundación con la ayuda de un equipo de colaboradores y profesionales que ha sabido mantener vivos en todo momento los ideales fundacionales.

Conozco a fondo el trabajo que desarrolla esta institución. Y puedo asegurar que es digno de los mayores elogios. Por eso he intentado siempre corresponder a su dedicación con mi apoyo a los proyectos y mi presencia en los actos a los que he sido invitado. Lamentablemente, no podré estar presente en la conmemoración del 125 aniversario. Un compromiso importante me obliga a viajar fuera de Cantabria este 19 de marzo, una fecha que tradicionalmente reservo para compartir con la Fundación-Asilo la festividad de San José. Pero mi cariño, mi felicitación y mi reconocimiento están, como siempre, con todos cuantos forman esta institución.

Están con los directivos y el personal, pero también con los ancianos que allí residen y encuentran una respuesta adecuada a sus necesidades para disfrutar de la mayor calidad de vida posible. Están con las personas discapacitadas, que reciben ayuda y aliento para afrontar cada día un nuevo reto de superación personal. Y están con los niños, destinatarios también del esfuerzo de la Fundación, a través del Hogar Infantil Victoria Gómez Arce. La labor social del Asilo es tan amplia como imprescindiblemente

dible y ha dado pie a una fructífera colaboración con el Gobierno de Cantabria, que está contribuyendo activamente a la consecución del gran objetivo que yo me he marcado como Presidente: situar a nuestra región entre las más avanzadas de Europa por la calidad de vida que disfrutan sus ciudadanos.

Esa prioridad es la guía del Ejecutivo cántabro y de ahí el gran esfuerzo inversor que estamos realizando, a pesar de la crisis y las dificultades económicas. Ningún recorte presupuestario ha afectado, ni afectará, a las políticas sociales. El presupuesto para este fin no ha dejado de crecer en los últimos seis años, y lo seguirá haciendo, con el compromiso de ofrecer mayores y mejores servicios a quienes más lo necesitan. La solidaridad y la justicia no entienden de crisis. No admiten mermas, ajustes, ni recortes.

El Gobierno de Cantabria seguirá invirtiendo en políticas sociales y seguirá colaborando con la Fundación Asilo. Lo haremos de una forma especialmente intensa para impulsar ese gran proyecto de futuro que supone la construcción de casi un centenar de pisos tutelados y un centro de día en la parcela anexa a las instalaciones actuales. También apoyaremos, una vez concluyan las obras iniciadas el pasado verano, el funcionamiento de la Residencia 'Teodosio Herrera', mediante el concierto de plazas para ponerlas a disposición de las personas discapacitadas que las requieran.

La consecución de éstos y otros muchos retos en los que ya trabaja la Fundación es la mejor forma de conmemorar sus primeros 125 años, y la garantía de que todavía tiene por delante muchos más que celebrar.



Instalaciones para talleres ocupacionales, en la finca 'del Asilo'. / DM



Futura residencia para discapacitados y accesos. / DM

En las áreas de edificación y obra civil de ROCACERO aportamos soluciones desde el principio de la obra hasta su conclusión. Llevamos más de 50 años al servicio de la construcción, con la experiencia que nos da nuestro compromiso con la calidad, la sostenibilidad y la constante innovación en nuestros productos.

Rocacero, un mundo de soluciones.



ROCACERO
PREFABRICADOS DE HORMIGÓN

Prefabricados ligeros y pesados • Prelosas para puentes • Forjados pretensados y armados • Ferralla • Arquetas • Placas ligeras para cubiertas • Oficina técnica • Cálculo de estructuras



Requejada A-5. 39312 Polanco. CANTABRIA. Tel 942 80 70 00. Fax 942 89 15 48 • rocacero@rocacero.es • www.rocacero.com

125 Aniversario de la Fundación



Asilo San José de Torrelavega

Actividades lúdicas durante todo el año

La institución se esfuerza en cuidar un variado programa para ocio y tiempo libre

I. CASARES TORRELAVEGA

Las actividades lúdico-recreativas ocupan un destacado lugar en la dinámica de funcionamiento de los distintos servicios que gestiona la Fundación Asilo San José. En su objetivo de proporcionar el máximo bienestar a sus usuarios, tiene muy en cuenta programaciones específicas para los mayores de la residencia, los discapacitados del Centro de Educación Especial Doctor Fernando Arce, y los niños del Hogar Infantil Victoria Gómez de Arce.

En el caso de la residencia San José, el programa se inicia en enero con la visita de los Reyes Magos y la entrega de obsequios a cada mayor. En febrero celebran las marzas y los carnavales; en marzo, tienen actuaciones por la fiesta del patrono del Asilo; en abril, parte de los residentes acuden a la peregrinación diocesana

a Lourdes, y todos participan en los actos por el Día del Enfermo y la jornada de convivencia con sus familias; en mayo inician un programa de excursiones por rutas de Cantabria, La Rioja, Asturias y País Vasco, que dura hasta octubre; en junio, hacen su particular hoguera de San Juan; en julio, cerca de 40 residentes van a la Plaza de Toros de Santander a la Feria de Santiago; en agosto, participan en una semana lúdica por La Patrona; en septiembre, realizan una excursión, con almuerzo, para despedir el verano; en octubre, celebran su propia magosta y la 'Semana del Mayor'; en noviembre, la Cofradía del Hojaldre les invita a polkas, almendrados y tarta, de las confiterías de Torrelavega; y en diciembre, entre otras actividades, programan una visita al alumbrado navideño de Santander y a un Nacimiento. En la residencia los mayores participan además en talleres de prensa, torneos de cartas, parchís y dominó, juegan al bingo, y cuentan con su propio grupo de teatro y coro.

Los niños del Hogar Infantil y los alumnos del Fernando Arce también participan en varias actividades (carnaval, fin de curso, Navidad...) y en excursiones a El Soplao y Cabárceno que subvenciona la Consejería de Cultura, Turismo y Deporte, que además dona libros y regalos para los mayores. En el Fernando Arce se organizan igualmente tres campamentos.



Excursión de mayores de la Residencia Asilo San José al Parque de la Naturaleza de Cabárceno. / DM



Alumnos del Fernando Arce, practicando deporte el día del patrono del centro, San Fernando. / L.P.



Grupo de niños del Hogar Infantil Victoria Gómez de Arce en el patio de juegos del centro. / DM

Pérez
Peláez, s.l.

Ebanistería - Carpintería

- ◆ Mobiliario de cocina y baño
- ◆ Muebles de encargo
- ◆ Puertas de entrada e interiores
- ◆ Escaleras
- ◆ Carpintería en General

B.º El Cotero, 459. Tel. y Fax: 942 80 43 82. CAMPUZANO - TORRELAVEGA

FLORISTERIA
Altea

Consolación, 34. Torrelavega. Tfno. 942 880922

CLIMASTAR®

Clima Cantabria S.L.
Instalaciones de
Climatización, Fontanería
y Electricidad

C./ La Llama, 24
39300 TORRELAVEGA
(Cantabria)
Tel. y Fax: 842 88 00 81
torrelavega@climastar.es
www.climastar.es

125 Aniversario de la Fundación

Asilo San José de Torrelavega



El Gobierno financió 620 plazas en 2009

La inversión de la Consejería de Empleo y Bienestar Social fue de 9 millones

I. GLEZ. C. TORRELAVEGA

La Consejería de Empleo y Bienestar Social del Gobierno de Cantabria ha invertido el año pasado cerca de nueve millones de euros en financiar las plazas concertadas de asistencia a personas dependientes en residencias, centros de día o viviendas tuteladas que gestiona la Fundación Asilo de Torrelavega.

Concretamente, a través del actual Instituto Cántabro de Servicios Sociales, se han destinado al concierto de 620 plazas, una cuantía de 8.902.840 euros. Este número de plazas representa el 10 por ciento de las de carácter público que existen en la región.

Esta importante inversión supone que el Gobierno de Cantabria aporta 24.391 euros diarios a la Fundación Asilo para sufragar el mantenimiento de plazas públicas en su residencia para mayores, dos residencias para personas con discapacidad, sus siete centros de día psicogerítricos, dos centros de día para personas discapacitadas, un centro ocupacional y en una vivienda tutelada. Se trata de recursos asistenciales que la Fundación Asilo gestiona en Torrelavega, Guriezo, Ribamontán al Monte, Noja, Entrambasaguas,

Miengo o Santa María de Cayón. En este sentido, la vicepresidenta de Gobierno de Cantabria y responsable de la Consejería de Empleo y Bienestar Social, Dolores Gorostiaga, destaca la importancia de esta colaboración para «prestar un servicio y una atención de calidad a la población, dando cobertura a sus necesidades y facilitándoles que esa vida autónoma que buscamos sea posible en el día a día de cada persona dependiente».

Asimismo, Gorostiaga señala que, muy pronto, la colaboración entre el Gobierno y la Fundación Asilo será ampliada y «veremos mejorados los servicios» gracias a la nueva Residencia 'Teodosio Herrera', que contará con el apoyo del Instituto Cántabro de Servicios Sociales en beneficio de las familias de Torrelavega y de su entorno. La vicepresidenta del Gobierno expresa su convencimiento de la importancia de las políticas y los servicios sociales para «asegurar más protección a la ciudadanía, para generar confianza, empleo y prever un mejor futuro». En este sentido, señala, los servicios sociales y los centros de atención a las personas dependientes, a los mayores, a los hombres y mujeres con discapacidad, están, además, generando un volumen muy importante de actividad económica y constituyen uno de los sectores más dinámicos en la creación de empleo y con mejores expectativas a medio plazo.

Para Gorostiaga, sólo la Atención a la Dependencia va a crear en Cantabria, de forma directa, más de 3.000 empleos en los próximos cinco años «y va a dar, y de hecho está dando ya, una oportunidad de empleo de calidad, sobre todo a muchas mujeres».



Acto de inauguración del Centro de Día Psicogerítrico de Sierrallana. / L. PALOMEQUE



Vito y Sprinter de Mercedes-Benz. La perfección hecha socio.

Y con la extensión a 4 años de la garantía MB Plus*, aún más perfectas.

Vito desde
16.425 €**

Sprinter desde
17.450 €***

*Dos años de contrato de reparación adicionales a la garantía con las mismas prestaciones (limitado a 200.000 kms), según condiciones del servicio Extend Plus de ChaterWay.
**Precio del modelo Vito 109 Compacta Furgón. Transporte, impuestos y preentrega no incluidos. Oferta válida hasta el 30/06/2010.
***Precio del modelo Sprinter 210 Compacta Furgón. Transporte, impuestos y preentrega no incluidos. Oferta válida hasta el 30/06/2010.

Mercedes-Benz



SETIÉN HERRA Y CIA, S.A. Concesionario Oficial Mercedes-Benz. Avda. de Parayas, C/ del Miera. Tel.: 942 35 20 00. 39011 SANTANDER • Avda. Bilbao, 95. Tel.: 942 80 23 38. 39300 SIERRAPANDO - TORRELAVEGA. www.mercedes-benz.es/setien.herra

PROVEEDOR OFICIAL DE ARTES GRÁFICAS

Tenemos un papel importante: *Darte buena impresión*



etiquetajes
del norte
ETIQUETAJE INDUSTRIAL

DIN A4
SISTEMAS DE IMPRESION

ARTES GRAFICAS
• FORMULARIOS EN CONTINUO • ETIQUETAS • IMPRENTA EN GENERAL

Formas y Servicios del Norte S.A. • Tfno. 942 369 387
Polígono de Raos, parc. 11, Nave F 33 - Maliaño CANTABRIA

Muchas felicidades en su 125 aniversario

125 Aniversario de la Fundación

Asilo San José de Torrelavega

**DOLORES GOROSTIAGA**VICEPRESIDENTA DEL GOBIERNO DE CANTABRIA
Y CONSEJERA DE EMPLEO Y BIENESTAR SOCIAL

Colaboración en beneficio de los cántabros y las cántabras

En los últimos años estamos viviendo un momento histórico en la prestación de servicios públicos a la ciudadanía. Asistimos al desarrollo de un nuevo sistema de protección social que busca consolidar el derecho de todos y todas a ser atendidos y protegidos por los poderes públicos y que se reconoce en las leyes de Dependencia y de Derechos y Servicios Sociales de Cantabria, que apuestan por los servicios de calidad prestados por profesionales debidamente cualificados.

Este es el principal objetivo que me propuse cuando asumí, como un gran reto personal y político la gestión de las políticas sociales de esta Comunidad: la extensión de los servicios y prestaciones sociales a toda nuestra geografía y la igualdad de condiciones en el acceso a los mismos para todos los hombres y mujeres de Cantabria.

Estas políticas de protección y atención a los ciudadanos, sobre todo a los que necesitan de mayor apoyo, cobran una especial importancia en estos momentos de dificultad económica como los ac-

tuales, cuando las políticas sociales se revelan aún más necesarias.

En este escenario, tiene también un papel muy importante la iniciativa privada, que, como la Fundación Asilo, colabora con el Gobierno de Cantabria en el desarrollo de una extensa red de servicios sociales de gran calidad, ayudándonos a dignificar la vida cotidiana de muchas personas dependientes y haciendo más fácil la vida de sus familias.

Los responsables de la Fundación Asilo, como toda la sociedad de Torrelavega y de Cantabria, conocen el apoyo que el Gobierno de Cantabria, a través de la Consejería que dirijo, les presta y les seguirá prestando, mediante la financiación pública de las plazas de residencia y de muchos otros servicios que esta entidad ofrece en la actualidad. Juntos estamos prestando un servicio de calidad a los ciudadanos y ciudadanas de Torrelavega y de otros municipios de Cantabria, atendiendo sus necesidades y facilitándoles que esa vida autónoma que buscamos sea posible en el día a día de cada persona dependiente.



Ocho de los diez voluntarios y cuatro residentes colaboradores para recados. / DM

Un grupo de voluntarios acompaña y ayuda a los mayores

La Fundación Asilo cuenta con la valiosa colaboración de diez voluntarios para labores de apoyo. Tienen entre 55 y 70 años y acompañan a residentes a consultas médicas externas, a compras, al banco...y se esfuerzan porque no se sientan solos. Son: Rafael Díez Fernández, Javier Fernández Bolado y su esposa M^a Ángeles Mier Pérez, Manuel Alonso Quevedo, la Hermana M^a Luisa Poo, Josefina de la Iglesia Ceballos, M^a Teresa Ibarrola Araluze, Pilar González Ruiz, Isabel Sandhofer, Milagros Sierra Borbolla, M^a Huertas Navarro, Emilia Fuentevilla Ibáñez y Enedina Martín Gonzalo.



Miembros del comité de residentes. / L. PALOMEQUE

Comité de residentes

Los mayores de la residencia tienen seis representantes elegidos democráticamente como órgano consultivo para el traslado de sugerencias o problemas. Son: Mercedes Coz Salas, Pilar Sánchez Cano, Felicitas Alonso Pérez, Concepción Rodríguez González, María Bustillo Díaz y José Antonio Berdía Ortiz. Además hay cinco residentes colaboradores para recados: José Alcocer Bartolomé, Palmira Rivero Fernández, Concepción Rodríguez González, Gonzalo Ibáñez Blanco y Edmundo Pérez Pérez.

Fripan
PESCANOVA

EURODISTRIBUCIONES
www.eurodistcantabria.es
Eurodist
CANTABRIA

Jijonenca
Findus

Tel. 942 819 123
Fax 942 823 177
E-mail: eurodist@apemecac.es

Parque Empresarial Besaya, Zona A, P-24 · REOCIN

Frutería
MARIAN

C./ Marqués de Santillana, n.º 4
Tels. 942 08 23 75 - 635 48 19 69
39300 TORRELAVEGA (Cantabria)



BODEGAS *Hijo de Martín Sánchez, S.A.*

Casa Fundada en 1867 · Especialidad en Blanco de La Nava · Bodega, venta y distribución de vinos

Polígono Industrial Las Navas, nave 11,12,y 13 Cabezón de La Sal. Cantabria Telf: 942 700 055



125 Aniversario de la Fundación



Asilo San José de Torrelavega

LUIS LÓPEZ ORMAZABAL PRESIDENTE DE LA INSTITUCIÓN

«Un magnífico personal hace más fácil mi labor»

«Es una satisfacción haber podido aumentar plantilla pese a la crisis»

«Emular a don Teodosio es difícil»

G. LAHIDALGA TORRELAVERGA

Desde hace ocho años comparte sus obligaciones pastorales como abad de la Real Colegiata de Santillana del Mar con las responsabilidades y quehaceres como presidente de la Fundación Asilo San José, un doble esfuerzo que realiza con satisfacción. Y no sólo ha pasado con nota la difícil tarea de suceder a su carismático antecesor, Monseñor Teodosio Herrera, realizando una labor continuista pero con su impronta, si no que hay coincidencia en que Luis López Ormazabal ha dado un vuelco importante a la Fundación. Ha sabido adaptarla a las necesidades actuales, lo que está derivando en una continua expansión por la asunción de nuevos retos.

Natural de Carriazo (Ribamontán al Mar), y ordenado sacerdote en 1963, su carácter dialogante y afable y su perseverancia y empeño, por las cosas bien hechas, ayudan al éxito de su gestión. Entre sus preocupaciones diarias figura velar por la calidad de la alimentación de los residentes y por la limpieza. También ha ejercido la docencia como profesor de religión.

—En 2002 asumió el difícil reto de relevar a Teodosio Herrera en la presidencia. ¿Le costó decidirse?

—Hacia dos años que pertenecía al Patronato de la Fundación, por lo que en general tenía conocimiento más o menos exacto de la institución. También hacía muchos años que junto a Antonio Cosío y Carlos Revilla hacíamos cortos viajes con don Teodosio. Por lo tanto conocía sus criterios.

—Su antecesor situó el listón muy alto...

—Estar a la altura de la personalidad de don Teodosio no se puede pretender, porque cada uno ha recibido sus dones, que es con lo que tiene que trabajar. La única condición que puse cuando me propusieron ser presidente fue que todos los consejeros permaneciesen en el Patronato, y así fue.

—Y cómo ha sido hasta ahora su labor, ¿más fácil o más difícil de lo que esperaba?

—Todos los empleados, le aseguro que son magníficos (directores de área, oficinas, médicos, enfermeras, auxiliares, limpieza, cocina), y los demás que trabajan en esta casa no puedo decir otra cosa expresarles mi agradecimiento a cada uno de ellos. Todos hacen de esta manera mucho más fácil la dirección, máxime teniendo a la vicepresidenta de la Fundación, quien desde los 15 años dedica su vida a la misma. No obstante, toda convivencia tiene dificultades ordinarias, alguna extraordinaria, pero todas con solución agradable.



«Cada uno ha recibido sus dones, que es con lo que tiene que trabajar»

—¿Cuál ha sido hasta ahora su mayor satisfacción como presidente del Asilo San José?

—Cuando me hice cargo les dije a todos que mi ilusión era que la Fundación tuviera tres H: que fuese un Hogar, un Hospital y un Hotel. Pues bien, con el esfuerzo y cariño de todos, esta ilusión se va consiguiendo. Otra gran satisfacción es que a pesar del periodo de crisis en el que estamos hemos podido aumentar el número de empleados, e incluso con la supresión de algún servicio hemos mantenido los puestos.

—También estará contento con las inversiones realizadas en mejoras...

—Sí, por supuesto. Como todo el mundo lo va a entender mejor con cifras, hay que resaltar que las inversiones hechas estos años han supuesto 4.200.000 euros. Nada tenemos, pero nada debemos. Otra gran satisfacción es que no se ha retrasado ni un solo día la paga mensual de nuestros empleados.

—¿Mantiene un contacto cercano con los residentes?

—Todos los días casi todo el tiempo se dedica a hablar de cada uno de ellos. No conozco a todos por el nombre (los usuarios de nuestros servicios pasan de 1.200), pero sí a muchos. Lo mismo me pasa con los empleados, pues pasan de 400.

—¿A qué objetivo le está dedicando actualmente más tiempo?

—Especialmente a la Residencia Teodosio Herrera para dependientes por enfermedad psíquico-física; la obra ya ha empezado. También al proyecto para habilitar más aulas para niños de la guardería, con las que poder atender a doscientas nuevas solicitudes de plaza, además de los trescientos niños de cero a seis años que ya acuden a la Escuela Infantil.

—¿Para terminar, ¿cómo llevan la organización del los actos conmemorativos del 125 aniversario de la Fundación?

—Prácticamente ya está el programa en imprenta, y a su tiempo se irá notificando.



Luis López Ormazabal en su despacho de la Fundación. / L.P.

DECORACIONES HONORATO E HIJOS, S.L.

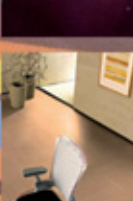

PAVIMENTOS Y REVESTIMIENTOS

PVC

VINÍLICOS

CAUCHO

LINOLEO

SUELO TÉCNICO

PARQUETS

MOQUETAS

CORCHO

REVESTIMIENTOS MURALES

CORTINAS TÉCNICAS

TECHOS DESMONTABLES

COMPLEMENTOS

EQUIPAMIENTO DEPORTIVO

AVDA. SANTA CRUZ, 36, NAVE 3-7
39100 SANTA CRUZ DE BEZANA (Cantabria)
TEL./FAX: 942 342 885
www.decoracioneshonorato.com



ECOLAB
DEB ESPAÑA
SCA HYGIENE
RUBBERMAID
VILEDA
3M ESPAÑA
COLHOGAR
KIMBERLY-CLARK



**PRODUCTOS PARA LA LIMPIEZA
HIGIENE Y MANTENIMIENTO INDUSTRIAL**

Pol. Ind. Heras - Parcela 119 - 39792 Heras - Cantabria • Tel. 942 54 25 09 - Fax 942 54 15 31
www.disgarsa.com - disgarsa@disgarsa.com

125 Aniversario de la Fundación



Asilo San José de Torrelavega



FRANCISCO JAVIER LÓPEZ MARCANO
CONSEJERO DE CULTURA, TURISMO Y DEPORTE

Una vocación de servicio modélica

La razón de ser de la Fundación Asilo de Torrelavega no es otra que el compromiso entregado y firme con el bienestar de las personas. La loable labor de esta institución, con el asilo San José como faro, se ha convertido a lo largo de estos 125 años de buenas acciones y entrega al cuidado de aquellos que lo necesitan, en uno de los símbolos y señas de la ciudad, además de referente en el resto de la región.

La vocación de servicio de la que hacen gala los profesionales y voluntarios que atienden a nuestros mayores y a los discapacitados es ejemplar y modélica en lo que se refiere a cuidados, cariño y dedicación especial a quienes lo necesitan en dosis elevadas.

Mi admiración y respeto a la Fundación Asilo de Torrelavega responde en gran medida a esa capacidad que sus responsables, trabajadores y voluntarios tienen de generar entusiasmos, sumar sinergias y construir una gran familia, sustentada en pilares humanos de amor al prójimo y vocación de entrega a los demás.

Este siglo y cuarto de buenas acciones tiene su recompensa en el reconocimiento que todos los torrelaveguenses profesan a la institución y en el hecho de que éstos consideren a la fundación parte del paisaje y paisanaje diarios de la ciudad. El asilo San José es referente de cariño y asistencia de nuestros mayores, al igual que las atenciones especializadas que reci-

ben los discapacitados en la residencia o los cuidados en los centros de día.

Además, la labor de la Fundación y su presencia en el devenir de los torrelaveguenses forma parte del sentir de la ciudad a través de los recuerdos personales de muchos. La Fundación ha crecido y cambiado con los tiempos de forma paralela a la propia ciudad, formando parte de las historias personales de muchos de sus ciudadanos: De aquellos que se forman y reciben las lecciones de sus primeras letras en el Hogar Infantil o de esos muchos otros que eligieron su acogedora iglesia para celebrar su boda.

Hablar de la Fundación Asilo de Torrelavega es hablar de hogar en mayúsculas. Es referirse a mucho más que a un lugar donde viven nuestros ancianos y discapacitados. Éste es un espacio donde conviven y se sienten en familia. Además es un hogar abierto y lleno de vida, donde no falta el aliento que llevan los familiares y visitantes.

Su más de un siglo de existencia lleva implícito, además, la experiencia que ayuda a seguir trabajando en el presente con miras a mejorar en el futuro.

La nueva Residencia Teodosio Herrera corrobora ese camino hacia la construcción de una mejor atención y una ciudad mejor. La Fundación Asilo de Torrelavega cuenta con el apoyo del Gobierno de Cantabria y sabe que también con mi afecto personal.



Entrega a José R. Arce Gómez (2009). /L.P.



Entrega a Mª Ángeles Martín (2006). /L.P.

Entregadas 31 Medallas de Oro de la institución

La máxima distinción la han recibido destacados colaboradores

I. CASARES TORRELAVEGA

Desde 1974, la Fundación Asilo San José de Torrelavega ha hecho entrega de su Medalla Oro, su máxima distinción, a 31 personas, instituciones y empresas de la comarca y de la región, que se han distinguido por su gran colaboración con la institución.

Han sido, por este orden, y desde 1974 hasta 2009: Julio Mayora, Ricardo Sanchís Mayora, Luis Fernández Agorreta, José María Fernández Bilbao, Narciso Pérez Miguel, Edu, al niño

José A. Pedrajo Ferrer (1982), Hermanos Tonetti, Manuel Teira Fernández, Juan Manuel Sellers Arana, Comunidad Religiosa Hijas de San José, Caja Cantabria, Victoria Gómez (viuda de Arce, a título póstumo), Monseñor Teodosio Herrera de la Fuente, Jesús Collado Soto (a título póstumo), Textil Santanderina, Hermana Celina Morentín Guergue, Hermana Juana Viadaurre Martínez, Ricardo Lorenzo García (a título póstumo), El Diario Montañés, Jaime del Ba-

rrio Seoane, Francisco Javier López Marcano, Emilio Puente Sánchez (a título póstumo), María Victoria Arce Gómez, Fundación Benéfica Santa Marta, José Agudo Álvarez, Francisco Arce Gómez, Sobaos Serafina, Antonio Rodríguez Robles (a título póstumo), Ana María Ribao Sáez y José Ramón Arce Gómez. Hoy, este listado se ampliará con el nombre de Cecilia Dolores Ribao, que recibirá la Medalla de Oro número 32 de la Fundación Asilo.



Entrega a los dueños de Sobaos Serafina (año 2007). /L.P.

¡NO PIERDAS EL TIEMPO!
FÓRMATE CON LOS MEJORES

FORMACIÓN IN COMPANY
FORMACIÓN DIRECTIVOS Y AUTÓNOMOS
FORMACIÓN PARA EL EMPLEO
FORMACIÓN A DISTANCIA
FORMACIÓN ON-LINE

e4 estrategia cuatro

CANTABRIA. Plaza bahía, 1. Bajo. 39610 El Astillero. Tel. 942 101 747. www.estrategia4.es

CONTENEDORES TORRELAVEGA

Julián Urbina, 2 - Entlo.
Tfno./Fax 942 89 76 15
39300 TORRELAVEGA (Cantabria)

125 Aniversario de la Fundación



Asilo San José de Torrelavega

MERCEDES IZÁRRAGA LÓPEZ-PISANO VICEPRESIDENTA DE LA INSTITUCIÓN

«Para llegar a esto hubo muchos días de desvelo y de incertidumbre»

«Sin don Teodosio hubiera podido estar aquí se sentiría orgulloso de celebrar el 125 aniversario»

«Por ser mujer a veces las cosas se comprenden mejor»

I. CASARES TORRELAVEGA

Desde muy joven ha dedicado su vida a servir a los demás desde el laicado, y en la actualidad es la persona más antigua en vínculo de trabajo diario con la Fundación Asilo. Está en todo, y en el momento preciso. Pocos discuten que su función, totalmente altruista, es estratégica para el buen funcionamiento de una institución en continua expansión que conoce como nadie porque la ha tocado vivir, y resolver, momentos difíciles.

Mercedes Izárraga López-Pisano es vicepresidenta y 'alma mater' de una Obra Social que, por el buen hacer en la gestión, se ha convertido en referente en la zona Norte. Desde pequeña ayudó a su madre en la floristería que regentaba y acompañó a su padre, enfermo desde joven, aprendiendo a querer así a los enfermos y viéndolo como jamás se quejó de nada. Y su vínculo con el Asilo se inició cuando, con sólo ocho años, siendo alumna de los Sagrados Corazones, acudía de visita y las monjas la ponían a preparar papeletas para la tómbola del Asilo. Siendo ya adolescente perteneció al voluntariado del Asilo, y años después entró a la Junta de Gobierno como vocal, y al fallecer Manuel

Teira pasó a ocupar la vicepresidencia. Además, desde los 16 años estuvo ligada a la pastoral de Nuestra Señora de la Asunción, entonces única parroquia de Torrelavega, donde empezó a trabajar con Teodosio Herrera.

—¿Es cierto que es difícil que se mueva algo en la casa sin que usted lo sepa?

—Creo que en mi cargo hay que estar enterado de lo más posible. Aunque a veces algo se pasa, no se pasa porque no se sepa, sino porque se hace un poco la vista gorda.

—Conseguir que una organización tan grande funcione óptimamente requerirá de mucha dedicación...

—Para que una organización como la Fundación Asilo funcione se requiere toda la dedicación que se le quiera dar. Yo concretamente le dedico las 24 horas del día, lo mismo que el presidente.

—¿Se ocupa especialmente de algún cometido específico?

—Normalmente me ocupo de todo; en unas cosas dedico más tiempo y en otras menos, lo que en el momento se requiera.

—¿Dónde radica el prestigio que ha sabido ganarse la Fundación?

—En la profesionalización y la seriedad con la que cuentan todos los miembros, tanto directivos como trabajadores, que forman esta gran familia que es la Fundación Asilo San José.

—¿Qué cree que aporta como mujer a una labor como la suya?

—Por ser mujer a veces las cosas se comprenden mejor, sobre todo por el gran colectivo de mujeres con las que cuenta nuestra institución.

—¿En quien se apoya, principalmente, para lograr que todo funcione?

—En los profesionales: el equipo de auxiliares, de enfermería, médicos... personal de atención indirecta, comunidad religiosa. Y no quiero olvidar a ninguno: en todos los que formamos esta gran familia.

—Ha trabajado muchos años con don Teodosio, y no oculta que es la persona que más le ha impresionado. ¿Qué aprendió de él que tenga especialmente presente?

—De don Teodosio aprendí a traba-



Mercedes Izárraga, en la azotea del Asilo. / LUIS PALOMEQUE

jar con seriedad, con tesón, y a no vencerme ante las dificultades. Diariamente le recuerdo, sobre todo los días que más dificultades tenemos. Fue una persona que luchó por la Fundación, y que la ha llevado hasta donde está. Para llegar a esto hubo muchos días de desvelo y de incertidumbre. Si hubiera podido estar aquí se sentiría muy orgulloso de celebrar el

125 aniversario, pero desde otro sitio nos ayudará.

—Para finalizar. ¿Cuál es su mayor satisfacción en la labor que desempeña en la institución?

—La satisfacción la siento día a día porque las personas confían en mí, sonríen, y si tienen alguna dificultad cuentan conmigo. Si se puede arreglar se arregla y si no se busca la mejor solución.

PERSONAL

Da lo que la gustaría recibir

► **Tres detalles:** Nació en Torrelavega hace 64 años, fue hija única y sobrina del famoso pintor Eduardo Pisano, y trata de dar a los ancianos el cariño que a ella le gustaría recibir cuando viva en el Asilo.



TEMPIO
CAFÉS

Escucha,
huele,
saborea...

Siéntelo

TEMPIO CAFÉS
CANTABRIA

Tfno. 942 252 165

ESE 12
Asfaltos y Aglomerados



- Hormigón estampado
- Hormigones pulidos
- Especialistas en pavimentos
- Tematización



125 Aniversario de la Fundación



Asilo San José de Torrelavega

Elogios a la labor de la Fundación

Unanimidad en que es una señal de identidad

G. L./ G. C. TORRELAVEGA

Representantes de todos los sectores de Torrelavega, y de Cantabria en general, coinciden en destacar la importante labor que ha desempeñado, y desempeña, desde su origen, hace un siglo y cuarto, la Fundación Asilo San José. Las opi-

niones son en su mayoría convergentes al resaltar no sólo la trascendencia de la labor social que esta centenaria institución desarrolla con la atención a ancianos y personas con discapacidades, sino también su contribución a facilitar la conciliación de la vida laboral y familiar de muchos ciudadanos mediante la atención a niños de cero a seis años en su valorada Escuela Infantil.

Las personas que han sido consultadas por este periódico resaltan, igualmente, lo importante que ha sido para ellos, como impronta, esta institución, a la que conocen, 'de toda la vida'. Igualmente, no dudan en considerarla una de las más sólidas señas de identidad de Torrelavega.

JESÚS FERNÁNDEZ
PÁRROCO DE SAN JOSÉ OBRERO

«Es la puerta a la que siempre que llamo se abre»



Cuando hablo de la Fundación Asilo de Torrelavega no puedo decir otra cosa que la siguiente frase. Esta institución es una puerta a la que, siempre que llamo, sé que me abren y me atienden. Como estamos celebrando el 125 aniversario de su fundación, de lo que felicito a la gran familia que compone esta institución, quiero dirigir una petición, cuales que no se pierda la raíz de la que brotó el Asilo, que es fruto del amor cristiano. Esto último hay que dejarlo muy claro.

ENRIQUE CAMPUZANO RUIZ
DIRECTOR DEL MUSEO
DIOCESANO Y ORGANISTA

«Es una institución entrañable»



Bajo mi punto de vista, muchos torrelaveguenses hemos considerado el Asilo como una institución entrañable a lo largo de toda su historia. En mi caso concreto, durante la segunda mitad del siglo XX, en la que esa relación con la ciudadanía me era particularmente cercana e intensa. La atención a la infancia, en el colegio, y a los ancianos, ambas desempeñadas por las Hijas de la Caridad, consiguió un arraigo ejemplar. Para mí, significó el contacto con sus valores artísticos (vidrieras)

y sobre todo iniciar un aprendizaje y enseñanza musical en el piano de la clase de música que generosamente me permitía casi todas las tardes la hermana Paz, y sus compañeras, a las que siempre les estaré agradecido.

PABLO SÁMANO
PRESIDENTE DE LA GIMNÁSTICA

«Es una señal de identidad de Torrelavega»



Aunque no son precisamente pocos, 125 años de existencia resultan escasos cuando uno considera que un signo identificativo de nuestra ciudad es la Fundación Asilo San José. Este hecho es lo que nos conduce a creer que lleva ahí toda una vida, auxiliando a los más débiles y cuidando de nuestros mayores. La obra realizada por la Fundación es de todo punto admirable, elogiada y esplendorosa, dotando a nuestra Vega de unas prestaciones envidiables. Desde la Real Sociedad Gimnástica se viene colaborando con la Fundación y así se continuará haciendo, siendo de recordar que ambas instituciones son centenarias. Mi más cordial felicitación a los responsables de la Fundación, pero también a todos los torrelaveguenses que, en el ejercicio de su innato carácter emprendedor, hicieron posible esta magnífica dotación.

MIGUEL ÁNGEL FERNÁNDEZ
PRESIDENTE DE COORCOPAR

«Es parte de una iglesia que acompaña»



La Fundación Asilo San José es parte de una iglesia que acompaña y ayuda. Así queda reflejado en Expo Torrelavega, en el Centro Ambiental Amanecer, el reconocimiento y agradecimiento de Coorcopar al magnífico trabajo realizado a lo largo

de 125 de la institución, en sus programas de mayores, discapacitados, infancia y un nuevo proyecto de viviendas para discapacitados. Qué gran alegría y seguridad nos da saber que el día que tengamos que abandonar nuestra casa por motivos de dependencia, por el deterioro de salud y necesidad de cuidados, así como la soledad, rehabilitación, ocio, etc., nos espera, si lo deseamos, la Residencia del Asilo, para continuar viviendo el atardecer de nuestras vidas en un ambiente de acogida, acompañamiento y ayuda fraternal y solidaria. Gracias en nombre de Coorcopar y en el mío propio a todas las personas que forman parte de la gran familia de la Fundación y felicidades.

TOMÁS CASTILLO ARENAL
DTOR. Y GERENTE DE AMICA

«Hay que mirar los retos futuros que quedan»



Cuando la Fundación Asilo celebraba su centenario, Amica tenía tan sólo un año de andadura. Muchos de sus fundadores habíamos pasado por su Centro de Educación Especial Fernando Arce y aprendido de los proyectos pioneros que se impulsaron. No olvidamos lo aprendido, que nos ha permitido desarrollar proyectos de prestigio internacional. Los que recogimos el testigo, por ejemplo de Teodosio Herrera o de Daniel (Obra San Martín de Santander), no debemos conformarnos con la grandeza de lo conseguido. Hay que afrontar los retos de lograr mayor autonomía para las personas, para que puedan vivir y desenvolverse en la comunidad, como los demás y junto a los demás, ejerciendo sus derechos de ciudadanía. En aquel momento correspondía atender necesidades sociales básicas garantizando alimento, acogida o educación a las personas más desprotegidas. La misión, ahora, es encontrar las capacidades que cada persona tiene y lo que desde la discapacidad o desde la ancianidad podemos aportar a una sociedad tan necesitada de valores humanos. Muchas gracias por lo conseguido en estos 125 años y que el futuro nos depara grandes logros en cada persona.

ANTONIO FERNÁNDEZ RINCÓN
PTE. DE LA CÁMARA DE COMERCIO

«Entre todos han hecho posible la realidad de hoy»



Indudablemente, no es posible reflejar el camino de 125 años de historia en unas breves palabras, pero

haciendo un guiño a la historia, si quisiera comentar, y sobre todo resaltar, el protagonismo que pocos espacios de la ciudad del Besaya han tenido, como el Asilo, a lo largo de este tiempo a nivel social, económico y humano, transformando y enriqueciendo la vida cotidiana de nuestra ciudad. Un saludo respetuoso e impregnado de admiración, por el trabajo de tanta gente entregada a los más necesitados, haciendo posible lo que hoy sigue siendo una realidad, y que a buen seguro nos acompañará a lo largo de la historia más actual de Torrelavega, con proyectos reales, adaptados a esas nuevas necesidades, afrontando nuevos retos sociales, e impulsando nuevas iniciativas. Mi más sincera felicitación, en nombre de la Corporación que presido, a todos cuantos miembros integran tan acreditada y reconocida familia de la Fundación Asilo de Torrelavega. Gracias y enhorabuena. Mi más emotiva felicitación al

FERMÍN GARCÍA BALBÁS
EMPRESARIO

«Se han esforzado por evolucionar»



Asilo Hospital San José, en su 125 aniversario. Como torrelaveguense, me siento muy orgulloso de disponer en nuestra ciudad de un centro como el Asilo, que tanto ha hecho por nuestros mayores. Nuestro Asilo es un ejemplo, tanto por sus instalaciones confortables, humanizadas y dotadas de todos los servicios imaginables, como por la excelencia del trato a sus residentes. Mi felicitación al Patronato y a la dirección del centro, por su esfuerzo en una constante evolución, que ha apostado por la eliminación de barreras arquitectónicas y por la reconversión de las instalaciones, para convertirlas, actualmente, en las más modernas de Cantabria. Hay que reconocer también su gran labor en la gestión de los Centros de día y la atención a personas dependientes, y el constante esfuerzo por acometer nuevos e importantes proyectos que, estoy seguro, serán en breve una realidad. Todos sabemos el reconocimiento que reciben por su importante labor, contando con la colaboración de toda la sociedad, a través de nuestras instituciones. Porque, una sociedad que respeta y cuida de sus mayores se gana el futuro de las próximas generaciones.

Todo los consultados por este periódico no tienen más que frases de admiración al Asilo

PROPIETARIOS DE FARMACIAS EN TORRELAVEGA

Lda. Ana Álvarez Lamelas
Lda. M.ª Aurora Asensio Ochoa
Lda. Elena Bárcena Orbe
Ldos. Carmen y Mateo Bote Bonaechea
Ldo. José Antonio Bote Curriel
Ldo. Juan José Cacho Pita
Lda. Mercedes Cacho Pita
Lda. M.ª Victoria Cacho Sollet
Lda. Mónica Calderón Ciriza
Lda. M.ª Antonia Casero Sáenz de Miera



COLEGIO OFICIAL DE
FARMACÉUTICOS
DE CANTABRIA

Ldo. Alfonso Ceballos Horna
Lda. M.ª Asunción Ciriza Ezcurdia
Ldo. Antonio Diego Revuelta
Lda. M.ª Victoria Fdez.-Abascal Teira
Lda. Rosa Fdez.-Abascal Teira
Lda. Amparo M.ª Fdez.-Abascal Teira
Lda. Marta Fdez.-Teijeiro Alvarez

Lda. M.ª Antonia Fuentesvilla Fuente
Ldo. José García de los Salmones Ortiz
Lda. M.ª Luisa Garrido Reguero
Lda. Marta Gutiérrez Alvarez
Lda. Laura Gutiérrez Rodríguez
Lda. Mercedes Pita Wonenburguez
Lda. M.ª Angeles Solares González

125 Aniversario de la Fundación



Asilo San José de Torrelavega

Las madres 'josefinas', claves en la casa desde su apertura

Nueve monjas en activo realizan una encomiable labor en la residencia

I. G. CASARES TORRELAVEGA

Son el alma y el espíritu de la Fundación Asilo San José, institución a la que se han entregado con encomiable generosidad desde sus orígenes. Las Hijas de San José, o 'Josefinas', como cariñosamente se las conoce en Torrelavega, son parte fundamental en el organigrama de la institución, a la que aportan su entrega permanente. A cambio, reciben el cariño de todos los que forman parte de esta gran familia. Este es un estímulo que les facilita dedicarse a su misión con alegría y entrega.

La Comunidad del Asilo está compuesta por trece religiosas de las cuales diez están en activo: Epifanía Sarrasín García (superiora), Conchita González, Celina Morentín, María Luisa Poo, Clotilde López Calvo, Pilar Goiriena, Rosarito Morales, Pilar Molins y Trinidad Rodríguez. Las Hermanas Antonia Llano, Alicia García y Dolores Martínez, están recibiendo los cuidados y las atenciones que necesitan a causa de su edad y salud. Cada una de las Hermanas tiene

la responsabilidad de una planta de la residencia y juntamente con las auxiliares y personal de apoyo se preocupa de que los residentes reciban los cuidados, atención y cariño que necesitan.

Las Hermanas madrugan, hacen su oración personal y los laudes comunitarios. Dicen que su estilo de vida «necesita del trato

con el Señor de la Vida y de la Esperanza, para ser testigos de su amor y ternura entre los hermanos» a los que dedican su vida en esta residencia. La Congregación ha sabido afrontar los cambios que la sociedad y su carisma les exige. La Fundación Asilo ha firmado un convenio de colaboración con la Congregación de las Hijas

de San José, para acoger en esta casa a algunas de sus religiosas (ya están tres) que precisen de atención y cuidados.

Desde 1890

La Congregación de las Josefinas se fundó en Cataluña en 1875, donde se encuentra la Casa Madre. A petición de Claudio López, hermano del Marqués de Comillas, llegaron a Cantabria, en el año 1888, para hacerse cargo del Asilo-hospital de esa localidad. La esposa de Claudio López, Benita López Quijano, también favoreció, y mucho, la llegada de esta comunidad a Cantabria.

En 1890, Ceferino Calderón, presidente de la Fundación Asilo de Torrelavega, ante el buen funcionamiento del Hospital de Comillas solicitó a la Madre General Isabel de Maranges, otro grupo de Hermanas para hacerse cargo de la Fundación Asilo de Torrelavega. Esta petición fue atendida con la llegada de nueve Hermanas a la ciudad. Fueron años duros, al tener que hacer frente no sólo al cuidado de los ancianos, sino a su trabajo fuera del Asilo, cuidando enfermos por las noches, principalmente. Y todo el dinero que percibían por esa labor externa, o los alimentos que recibían de los torrelaveguenses, los destinaban a la residencia.

Afortunadamente, esos tiempos tan difíciles pasaron y las herederas de ese esfuerzo y entrega, son fieles y orgullosas servidoras de la impronta inolvidable, que dejaron sus Hermanas ante todo entregadas y perseverantes, siempre en sus pensamientos.



Las Hermanas 'Josefinas' son el alma de la institución. / L. P.

EPIFANÍA SARRASÍN GARCÍA
SUPERIORA



«El Asilo es nuestro hogar»

I. G. TORRELAVEGA

La reinosana Epifanía Sarrasín García, superiora de la Comunidad de Hijas de San José, explica de una forma sencilla cuál es la misión de esta comunidad en el Asilo de Torrelavega: «Estar siempre en servicio. Nuestro seguimiento y consagración a Jesús, el Obrero de Nazaret, nuestro ser 'josefinas', está en ser fermento de evangelización en el mundo trabajador, haciendo realidad en nuestras vidas la santificación del trabajo, creando en él fraternidad; realizándolo en servicio a los hermanos y en alabanza al Señor». «Y todo esto, como pequeñas semillas que vayan transmitiendo el sentido cristiano del trabajo al estilo de la Familia de Nazaret: buscando con su ayuda y protección caminos evangélicos de entrega y fraternidad. Manteniendo el calor de hogar en el corazón de los residentes y armonizando nuestro trabajo al de todas las trabajadoras de la casa».

CONFITERÍA
Romanos
PASTELERÍA
ESPECIALIDAD EN HOJALDRES

NUEVA DIRECCIÓN:
c/ Ceballos, nº 7
Tfno. 942 81 14 17

39340 SUANCES
(Cantabria)

itm
sistemas

www.itmsistemas.es

¡Feliz Centenario!

EL DIARIO MONTAÑÉS
MULTIMEDIA

902 010 157

- radiocomunicaciones
- telecomunicaciones
- central receptora
- informática
- seguridad



125 Aniversario de la Fundación

Asilo San José de Torrelavega



Antigua imagen de la 'Operación Duro' en Cuatro Caminos. /DM



Autoridades y representantes del Asilo en uno de los sorteos benéficos. /DM

La beneficencia fue clave en su historia

La 'Tómbola del Asilo' y la 'Operación Duro' marcaron una época

I. G. CASARES TORRELAVEGA

La Fundación Asilo San José ha contado, desde su origen con el absoluto apoyo y colaboración de los torrelaveguenses. La institución forma parte de la historia de la ciudad, y ha estado, y está, presente en todos los ámbitos de la sociedad. Ha sido una cooperación necesaria para sostener un proyecto que hasta la década de los 80 del pasado siglo se sostuvo con la beneficencia. Y se consolidó posteriormente a raíz de los primeros concertos con el Imsero y después, con el Gobierno de Cantabria, al asumir las competencias de la Ley de Dependencia.

Hasta que llegó la ayuda institucional, el Asilo se sostuvo con donativos y con la generosidad de la ciudadanía. Para contribuir a su mantenimiento, además, se organizaron rifas y sorteos que re-

cuerdan con nostalgia varias generaciones. En las páginas de la historia de Torrelavega figura la 'Tómbola del Asilo', que se instalaba todos los años en las fiestas patronales; las rifas del cerdo y de la becerro y la 'Operación Duro', que animaba las calles de Torrelavega en el Día de Reyes, con la colaboración de la Policía Local. La población se volcaba en esas campañas, aportando su colaboración en la medida de sus posibilidades. Son tiempos que en la Fundación se recuerdan con cariño, operaciones que cesaron cuando el Asilo consolidó su estatus económico.

Carmelo Oria, que fuera director de la mítica Radio Juventud, y ahora residente en el Asilo, recuerda la colaboración de esta emisora, «la voz de Torrelavega», en esas campañas y en cuantas iniciativas pro-Asilo se promovían.



La tómbola del Asilo en las fiestas patronales. /DM



El veterano locutor Carmelo Oria, residente en el Asilo. /L.P.

ESTEBANEZ

SERVICIO GRUA LAS 24 HORAS

MANTENIMIENTO Y REPARACION DEL AUTOMOVIL

Avda. de Bilbao, 85
Teléf. y Fax 942 89 16 42
Tel. Móvil 608 90 17 37

39300 SIERRAPANDO
TORRELAVEGA (Cantabria)

norclean
Profesional

www.norclean.es · Tlf. 942 320 319 · norclean@norclean.es

distribuidor de: **Sutter**
PROFESIONAL

ECOcaps

En un solo gesto higiene y respeto por el medio ambiente



125 Aniversario de la Fundación

Asilo San José de Torrelavega



Integrantes del grupo de teatro al término de una representación. / DM



Miembros del coro del Asilo, en un ensayo. / DM

Los residentes tienen coro y grupo de teatro

I. CASARES TORRELAVEGA

La activa implicación de muchos de los residentes de la Fundación Asilo en programas culturales y lúdico recreativos tiene su máximo exponente en dos grupos que representan con decoro al conjunto de la

comunidad en actuaciones públicas: El coro y el colectivo de teatro, formados por entusiastas abuelos que trabajan duro en los ensayos. Dirigido por Emilia Fuentevilla, el coro ensaya los jueves. El grupo de teatro, que se llama '65 y Más', lo dirige la trabajadora social Yudith Eguren. En la última

edición del Festival de Otoño, para grupos aficionados, presentó una obra que fue muy aplaudida.

Apoyo del Ayuntamiento

Si bien el grueso de las ayudas institucionales que recibe la Fundación, provienen

del Gobierno de Cantabria, el Ayuntamiento de Torrelavega también apoya en todo lo que está a su alcance a esta obra social. En concreto, exime a la institución del pago de tasas y colabora en el apoyo de iniciativas puntuales. Otro tanto sucede con la Consejería de Cultura, Turismo y Deporte.



Cantabria innnnnnnfinita

Increible, inconfundible, íntima, interesante, inédita, inesperada, ingeniosa, inimitable, inimaginable, innovadora, indescrptible, inolvidable. Así es Cantabria... infinita

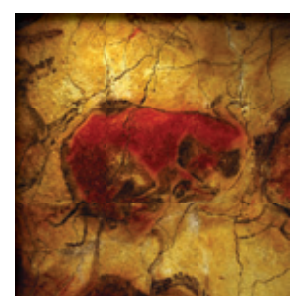

Cantabria
Infinita

GOBIERNO
de
CANTABRIA
CONSEJERÍA DE CULTURA,
TURISMO Y DEPORTE

www.turismodecantabria.com
901 111 112

SANTANDER
2016 CANDIDATA CAPITAL
EUROPEA DE LA CULTURA

125 Aniversario de la Fundación

Asilo San José de Torrelavega

Importante esfuerzo en reformas

Se invierte más de un millón de euros anuales

G. LAHIDALGA TORRELAVEGA

Uno de los capítulos más destacados en el presupuesto anual del Asilo tiene que ver con la realización de obras y trabajos de mantenimiento o reforma en las distintas dependencias de la Fundación. La inversión que se destinó en 2009 a este apartado ascendió a 1.800.000 euros, y en los últimos años ha sido habitual un gasto superior al millón de euros.

Entre las obras realizadas en los dos últimos ejercicios, cabe destacar la transformación de habitaciones de residentes válidos a residentes dependientes, renovación del tejado en la capilla de San José, revestimiento e impermeabilización de la fachada norte de la residencia y acondicionamiento- asfaltado y ensanche de caminos en jardines para el acceso de vehículos de bomberos. También se sustituyó un ascensor por otro camillero de alta velocidad, se han adquirido nuevas cámaras frigoríficas, congeladores y abatidor de temperatura, ampliado la lavandería y reformada la entrada al edificio principal de la residencia. Igualmente, se ha instalado una

lavandería propia para los centros Fernando Arce, mejorado la eliminación de barreras arquitectónicas y adecuados los accesos a este mismo centro; adquirido y reformado un piso tutelado para personas con discapacidad intelectual y realizado reformas en el Centro de Día Psicogeriátrico de Sierrallana, cuya gestión está encomendada a la Fundación.

Cuidados en la estética

Entre las reformas y mejoras realizadas últimamente, también se han incluido intervenciones para realzar la estética de las instalaciones. Para ello, se han colocado esculturas, siendo la más significativa la de un San José de trece metros de altura que preside, solemne, la fachada del acceso principal a la residencia. Realizado por el artista torrelaveguense Jesús González de la Vega, quien ya ha hecho otros trabajos para la Fundación, alcanza a cuatro de los once pisos que tiene el edificio. Es una magnífica talla realizada en acero corten.

San José Obrero es el patrono de la Fundación Asilo desde que hace más de un siglo llegaron a Torrelavega las Hijas de San José para ocuparse del cuidado de niños y ancianos desamparados. Esta festividad es celebrada por todos, personal y residentes, en una jornada como la de hoy, que también cuenta con una amplia representación institucional, para felicitar y dar su apoyo a la importante labor social que realiza la Fundación en la comarca.



Las inversiones en las cocinas son habituales e importantes. / L. PALOMEQUE

Una de las áreas de frecuente y mayor inversión está en las cocinas

En 2009 el gasto realizado en obras alcanzó 1,8 millones de euros

Se han restaurado las vidrieras de la capilla y cambiado el tejado



Vidrieras de la capilla de San José que han sido restauradas. / L. PALOMEQUE



Hall de entrada a la residencia San José, también recién renovado. / L. PALOMEQUE

125 Aniversario de la Fundación

Asilo San José de Torrelavega



Servicios de guardería y para discapacitados

El Fernando Arce y la Escuela Infantil del Asilo gozan de gran prestigio

I. GLEZ. C. TORRELAVEGA

Dos de las áreas de mayor arraigo y prestigio de la Fundación Asilo son las dedicadas a la atención de discapacitados y a los niños de cero a seis años del Hogar Infantil. Es una abnegada labor que el Asilo presta a través del Centro de Educación Especial Doctor Fernando Arte (pionero en su función) y del Hogar Infantil Victoria Gómez de Arce.

El Centro Doctor Fernando Arce fue posible gracias a Fernando Arce Alonso, que en la década de los años 70 del siglo pasado recogió la inquietud del pediatra Alejandro Palacín Poveda y de José Monforte, también médico, sobre el problema de los minusválidos psíquicos. Arce asumió el proyecto, lo tomó como suyo, en memoria de su hijo, el doctor Fernando Arce Gómez, ofreciendo generosamente a la Fundación Asilo de Torrelavega la construcción de un centro para la atención de niños con minusvalías psíquicas. La institución recogió con cariño e interés la propuesta y cedió terrenos anexos a la residencia para que se pudiera llevar a cabo la construcción del mismo, que se inauguró el día 2 de febrero de 1971, y que 39 años después cuenta con 68 usuarios.

También dependen del área de discapacitados de la Fundación un centro ocupacional con 84 personas; el Centro Especial de Empleo Seryman, que integra laboralmente a 75 discapacitados psíquicos y físicos; el Centro Experimental Teodosio Herrera, que funciona desde el año 2003, y que tiene 40 usuarios, y un piso tutelado que permite la independencia de cinco discapacitados, operativo desde 2004. Previamente, en el año 2003, el Fernando Arce habilitó un centro de día con 65 usuarios y una unidad de convivencia tutelada para otros seis usuarios.

En cuanto al Hogar Infantil Victoria Gómez de Arce, se fundó gracias a la esposa de Fernando Arce, Victoria Gómez Collado. Tiene actualmente una matrícula de 300 niños, de cero a seis años, y una lista de espera de otros 250.

En este centro se han sabido adaptar sus instalaciones no sólo a los nuevos tiempos, sino también a las necesidades que impone la sociedad actual, sobre todo desde que la mujer se ha integrado plenamente al mercado laboral. Por ello, ante la fuerte demanda de plazas, se van a ampliar las aulas para poder dar cabida a otros 200 niños. La guardería abre sus puertas a las ocho menos cuarto de la mañana, y cierra a las ocho y media de la tarde, ofreciendo a los niños servicios de desayuno, comida y merienda. Una plantilla de trece profesionales, todas con amplia experiencia y trayectoria en el ámbito de la educación infantil y la asistencia, dedica sus cuidados y cariño a los más jóvenes de la Fundación. Varias generaciones de torrelaveguenses se han formado en las aulas del Asilo, de las que guardan buen recuerdo.



Una de las últimas graduaciones de alumnos del Hogar Infantil Victoria Gómez de Arce. / DM



Instalaciones del Centro de Educación Especial Doctor Fernando Arce. / L. PALOMEQUE





Teléf. 942 58 16 32 - Fax 942 58 20 79 - E-mail: hnosmesones@hnosmesones.com · www.hnosmesones.com

B.º La Esprilla, 175
39608 IGOLLO DE CAMARGO
(Cantabria)

AML

ASISTENCIA MÉDICO LABORAL (NEXGRUP)

SERVICIO DE PREVENCIÓN DE RIESGOS LABORALES

- ✓ Acreditado en todas las especialidades preventivas: Seguridad, Higiene, Ergonomía / Psicosociología y Vigilancia de la Salud. (Gov. Cantabria Exp. 3/98).
- ✓ Acreditado por la Fundación Laboral de la Construcción.

Avda. de Los Castros, n.º 141D - bajo ■ 39012 Santander
C/ Julián Ceballos, n.º 15-Entlo. 8 ■ Torrelavega



ALTAMIRA

la leche de cooperativas cántabras

PROVEEDORA DE LA FUNDACIÓN ASILO SAN JOSÉ



▲ Antiguos pabellones del Asilo y, en primer término, la capilla de San José, todavía existente.



◀ La labor asistencial del Asilo ha sido, desde sus comienzos, una gran ayuda para muchos.



▲ Ceferino Calderón, párroco de Torrelavega, fue artífice de la construcción del Asilo-hospital



► Sentados, en el centro, Emilio Revuelta y Teodosio Herrera, con autoridades y enfermeras, en una festividad de San José.



Solvay es un modelo del trabajo bien hecho y un vecino ejemplar que, desde hace un siglo, contribuye al desarrollo de Torrelavega y al progreso de Cantabria.

¡Feliz Centenario!

